

**REPUBLIQUE DEMOCRATIQUE DU CONGO**  
**MINISTERE DE LA SANTÉ**  
**ENSEIGNEMENT DES SCIENCES DE SANTÉ**  
**INSTITUT TECHNIQUE MEDICALE DE KIMPEMBA**  
**PROVINCE DU BAS-CONGO**

---

---



**PROJET DE CONSTRUCTION ET D'EQUIPEMENT**  
**DE LA CLINIQUE DE L'ECOLE INFIRMIERE**  
**DE KIMPEMBA**  
**ELEGANCE MEDICALE DANS LE SECTEUR**  
**WUNGU**  
**TERRITOIRE DE MADIMBA**

JUILLET 2008

- I. **PROJET DE CONSTRUCTION ET D'EQUIPEMENT DE LA CLINIQUE DE L'ECOLE INFIRMIERE DE KIMPEMBA/ELEGANCE MEDICALE, SECTEUR DE LA WUNGU, TERRITOIRE DE MADIMBA, ZONE DE SANTE RURALE DE NGIDINGA.**
- II. **BENEFICIAIRE :** POPULATION RURALE & ECOLE D'INFIRMIERS DE KIMPEMBA.
- III. **OBJECTIFS GENERAUX :**
  - ❖ DISPENSER LES SOINS DE SANTE A LA POPULATION RURALE ET SCOLAIRE;
  - ❖ RENFORCER LES CAPACITES AUX FUTURS INFIRMIERS A TRAVERS LA SALLE DE TECHNIQUE.
- IV. **SYNTHESE :** CONSTRUCTION DE LA CLINIQUE ET EQUIPEMENT.
- V. **ORGANISME :** FONDATION ASSOCIATION SUSILADHARMA INTERNATIONAL/CANADA EN COLLABORATION AVEC LA FONDATION BAMBALE POUR LE DEVELOPPEMENT/HOLLANDE-KINSHASA.
- VI. **O.N.G :** CENTRE DE DEVELOPPEMENT RURAL COMMUNAUTAIRE DE KIMPEMBA « CEDERCOM EN SIGLE »
- VII. **PERSONNES RESSOURCES :**
  - ❖ EMMANUEL LUYEYE NKUWU, PROMOTEUR ;
  - ❖ ALPHONSINE DIVUAKUMESO, SECRETAIRE ;
  - ❖ HYPOLITE KUSA M'AZHO PREFET DES ETUDES ET INFIRMIER TITULAIRE.
  - ❖ FREDDY MPUTU, PROVISEUR & INFIRMIER TITULAIRE ADJOINT.
- VIII. **COUT ESTIME DU PROJET : 15.800\$**
- IX. **CONTRIBUTION LOCALE : 2.500\$**
- X. **ADRESSE : tél. 081 21 27 527/INKISI/KIMPEMBA.**



## I. PREAMBULE

L'école infirmière de Kimpemba est distant d'environ 55 Km de la route nationale n°1 Matadi-Kinshasa et à environ 22 Km de la Zone de Santé Rurale de Ngidinga, et à environ 35 Km de la Zone de Santé Rurale de Nselo dans l'axe routier de Kisantu-Kimvula.

## II. HISTOIRE ET INTERET

La clinique de l'école infirmière de Kimpemba remonte de sa fondation depuis l'an 2000 à nos jours, soit 6 ans de son existence. Il possède un avis d'intégration bien reconnu dans la Zone de Santé de Ngidinga et sert d'appui à la population rurale et scolaire pour les soins de santé intégrés d'une part, et de l'autre, pour les stages et pratiques professionnelles des futurs infirmiers (apprenants).

## III. OBJECTIFS GENERAUX

- ▶ Dispenser les soins de santé intégrés ;
- ▶ Faciliter les apprenants à bien assimiler les techniques apprises par ou à travers les démonstrations pratiques ;
- ▶ Améliorer la dextérité manuelle en intégrant de nouvelles possibilités d'innovation technique en ce domaine.

## IV. MAGNITUDE DU PROBLEME

Cette clinique de l'école infirmière de Kimpemba fonctionne dans un bâtiment en état de délabrement très avancé. Les matériels et l'état de la maison laissent à désirer multiples fissures dérangent les soins. On constate une précarité des installations sanitaire et les malades sont internés sur les grabats qui sont constitués des bois. Notons en plus qu'on observe une ressource matérielle très vestute. Cette maison utilisée pour les soins de santé ne répond pas aux normes de viabilité recommandé par le Ministère de la santé faute des moyens et est en location mensuelle quoi que les conditions sont inadmissibles.

Malgré tout, certains malades dorment sur les nattes tenant compte de leur statut de pauvreté et accouchent dans des conditions infra humaines. Ce qui amène l'école à solliciter une aide et un appui important auprès des partenaires afin de consolider les

soins, assurer l'encadrement pratique des élèves infirmiers à l'I.T.M et encourager la médecine de proximité car le rayon est vaste. La population géographique du secteur de la Wungu avoisine 47.800 habitants constituée en 3 grands groupements ou chefferies. Dans ces 3 chefferies se trouvent bon nombre des villages qui débouchent par Kimpemba qui est un groupement situé en plein Centre Rural. La politique Nationale Sanitaire couvre 23.800 habitants pour cette aire de santé.

Le Centre Rural Kimpemba n'a que deux structures de santé. Celui du centre hospitalier d'Etat et le nôtre qui se cherche encore en dépit des conditions que vous aviez vécues.

#### **V. CONTRIBUTION LOCALE ESTIME A 2\$00\$**

L'école, les parents et autorités politico-administratives de la place et celles d'ailleurs suscitent l'intérêt d'apporter leur pierre de construction à cet édifice.

Les matériaux locaux disponibles avec une main d'œuvre capable de rendre service à ce projet.

#### **VI. BESOIN EXPRIME**

L'évidence est que ce bâtiment continue à prendre en charge les soins de santé de la population et des élèves d'une part, et de l'autre, l'apprentissage de la profession infirmière d'autant plus que les enseignements théoriques à l'école infirmière s'accompagnent plus souvent des enseignements pratiques relevant de la technique, gage du succès apparent.

La dextérité manuelle est beaucoup plus rendue facile partant du terrain de stage après l'apprentissage dans la salle de technique de l'école.

Ainsi, nous osons espérer que notre souci d'investir dans l'homme donnera gain de cause à cette activité de soins bien organisés en milieu rural défavorisé du centre ville d'Inkisi.

## VII. DEVIS ESTIMATIF ET QUANTITATIF POUR LA CONSTRUCTION DE LA CLINIQUE DE L'ECOLE INFIRMIERE DE KIMPEMBA

- 3 Salles + 6 chambres ;
- 1 Bureau pour la réception et officine pharmaceutique ;
- 4 Blocs sanitaires (2 douches + 2 w.c)

**Equipement : P.M.** (pour mémoire) contractez l'adresse ci-après :

- Essor équipement
- Distributeur des matériels et réactifs de Laboratoire
- Vente en gros des produits pharmaceutiques.

Tél (00243)09 99 98 20 42

E-Mail [essorerequipements2002.@yahoo.fr](mailto:essorerequipements2002@yahoo.fr).

Siège Social :11, av.Bakongo KIN/BARUMBU

Magasin : Galerie Batour, local 73/KIN-GOMBE

N°	DESIGNATION	UNITE	Qté	P.UNIT	P.TOTAL
01.	Ciment pour construction	Sacs	180	25\$	4.500\$
02.	Bois de construction	M <sup>3</sup>	6	210\$	1260\$
03	Bois de coffrage	M <sup>3</sup>	2	150\$	300\$
04	Barre de fer $\Phi$ 8	Pièce	30	8\$	240\$
	$\Phi$ 10	Pièce	15	9\$	135\$
	$\Phi$ 6	Pièce	20	5\$	100\$
05	Fil dé recuit $\Phi$ 1	Kg	15	3\$	45\$
06	Tôles de 3M BG 28	Pièce	130	15\$	1950\$
07	Tôles faitières	Pièce	15	10\$	150\$
08	Triplex 2,40x1,20	Pièce	60	12\$	720\$
09	Clous de tôles	Kg	60	4\$	240\$
10	Clous ordinaires	Kg	100	3\$	300\$
11	Portes pour les salle :	Pièce			
	En métal	Pièce	3	100\$	300\$
	En bois	Pièce	4	50\$	200\$
	4 blocs sanitaires	Pièce	4	25\$	100\$
12	Fenêtres (en métal)	Pièce	12	50\$	600\$
13	Peinture latex blanc	Kg	100	5\$	500\$
14	Peinture Email bleu	Kg	50	5\$	250\$
	Bleu ciel	Kg	60	6\$	360\$
	Rouge	Kg	40	5\$	200\$
15	Peinture à eau	Kg	100	6\$	600\$
16	Chaux carbure	Sac	5	20\$	100\$
17	Tunner/peinture	Kg	25	2\$	50\$
18	Accessoires de peinture				100\$
19	Tuyaux P.V.C 110	Pièce	2	25\$	50\$
20	Main d'œuvre		6	150	900\$
	<b>Coût total des matériaux</b>				14.550\$
	<b>Transport des matériaux</b>				450\$
	<b>Imprévus et Contraintes budgétaires</b>				800\$
	Equipement : - Médico-Sanitaire - Administratif - Source lumineuse et accessoires				P.M (Essor) P.M (Essor)
	<b>COÛT TOTAL DE L'OUVRAGE</b>				<b>15.800\$</b>
	Apport Local Sable (Mat.Locaux) Graviers (Mat.Locaux) Eau De Gâchage (Mat.Locaux) Briques Cuites (Mat.Locaux)				2.500\$

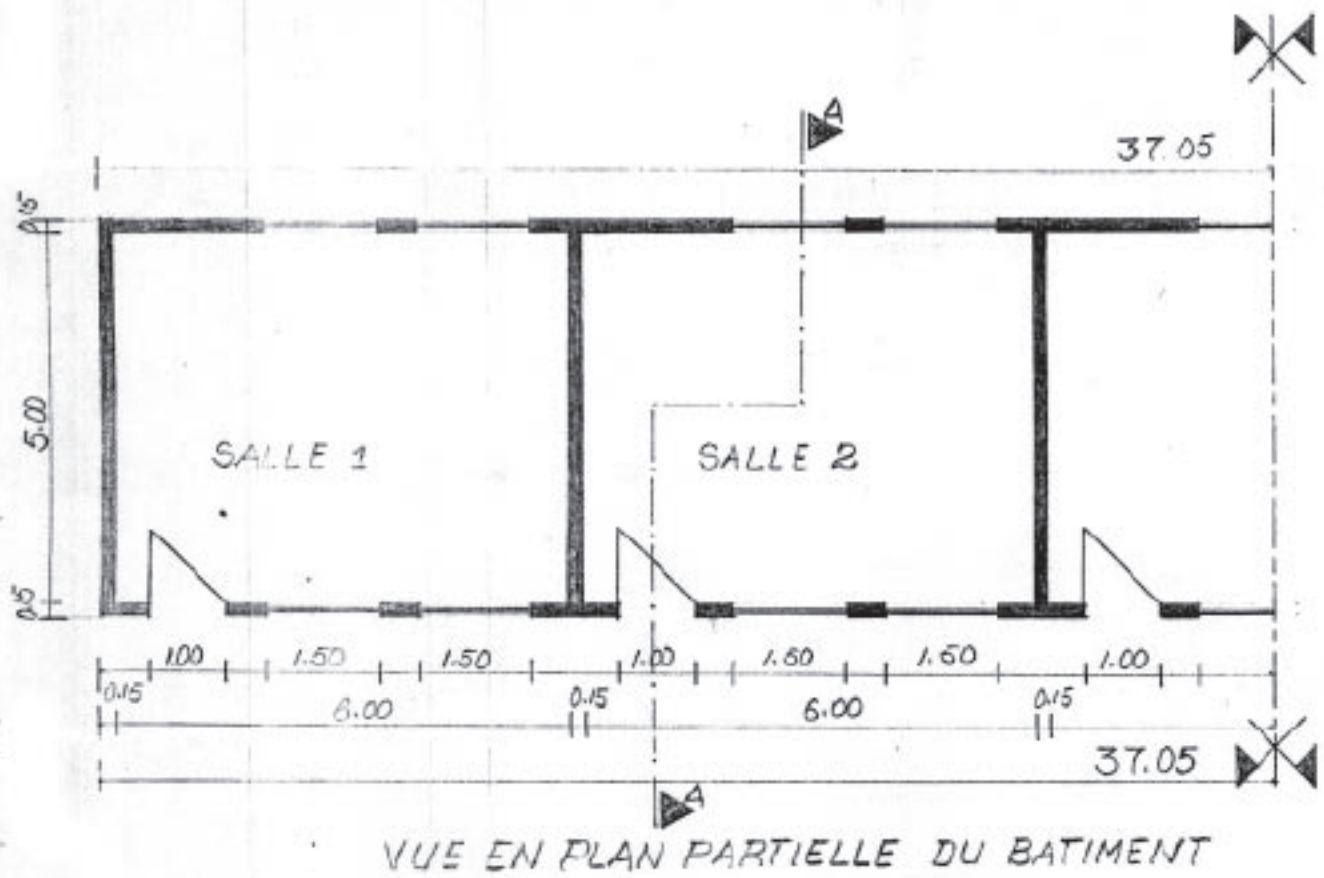
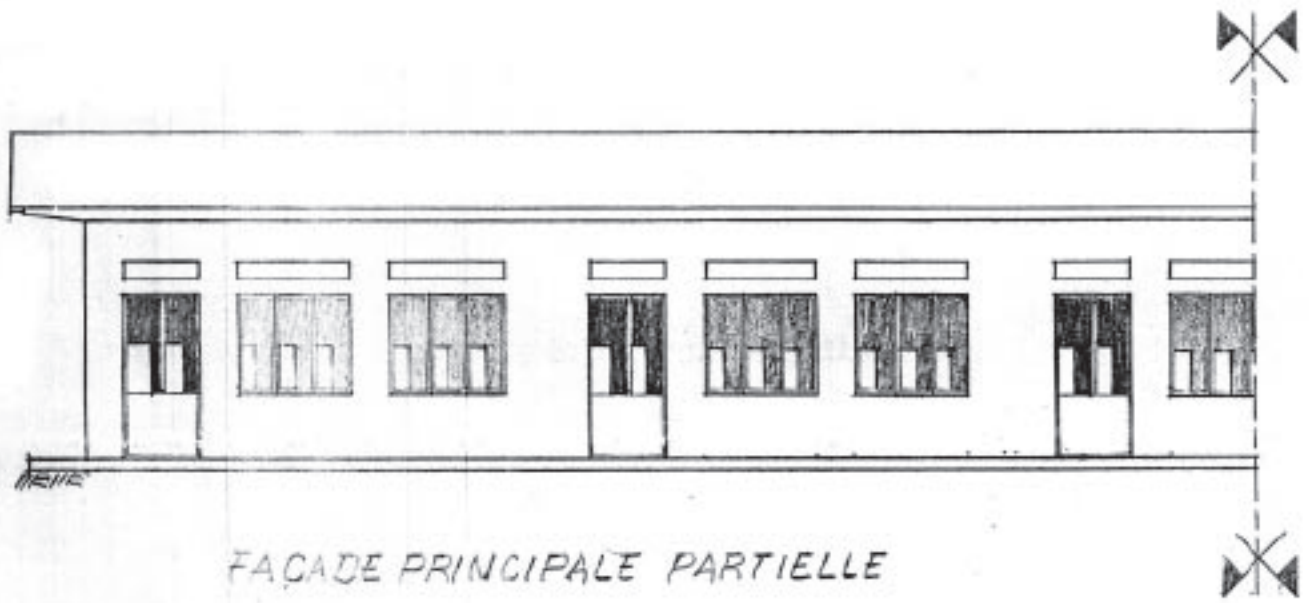

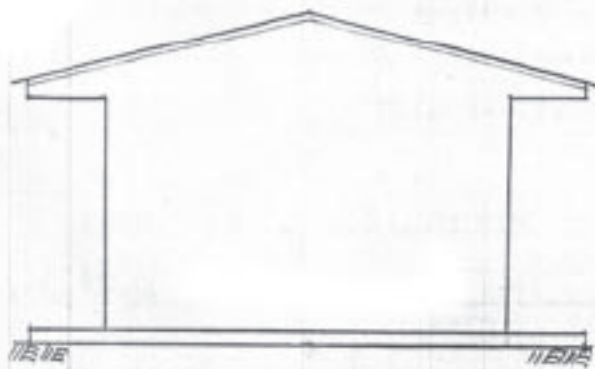

FAÇADE LAT. GAUCHE

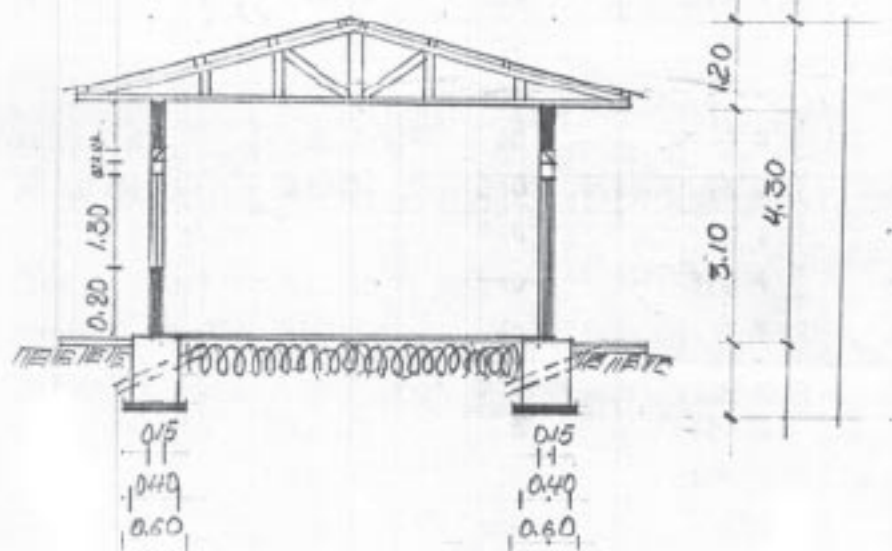

COUPE A-A

## VIII. CAPACITE D'ACCUEIL

En vue d'améliorer les conditions d'hébergement des **CAS** relatives à la viabilité et la politique nationale de soins de santé primaire, la capacité d'accueil acceptable est de 50 lits dont :

- 15 lits pour le service de Gynéco-obstétrique ;
- 15 lits pour les observation des malades et soins spécifiques ;
- 20 lits pour les activités médicales et chirurgicales;

En plus de 50 mousses de 8 cm.(Cfr. Essor équipement) Ceci allégerait tant soit peu les difficultés et quelques catastrophes de désolation vécue assez souvent.

## IX. INTERET DE CONSTRUCTION DE LA CLINIQUE DE L'ECOLE INFIRMIERE DE KIMPEMBA

L'intérêt est d'établir les normes de performance tant pour les conditions de travail que pour les méthodes. Les taches à accomplir dans l'exercice de la profession infirmière exige une bonne orientation et un bon encadrement face aux apprenants et à la population partant de l'administration des soins de qualité très appréciés. Cette assurance qualité de soins répondra efficacement aux besoins réels de la population rurale.

## X. EQUIPEMENT MATERIEL VETUSTES (Cfr. ÉSSOR EQUIPEMENT)

### XI. ETAT DE BESOINS POUR MATERIELS DE POINTE

- ❖ MICROSCOPE BINOCULAIRE ET MONOCULAIRE : 1
- ❖ LISTE EN METAL + MATELAS DE 8 A 10 cm + MATERIEL POUR LITTERIE DU MALADE : 50
- ❖ BALANCE SALTER, PESE ADULTE AVEC TOISE, PESE BEBE : 1
- ❖ TENSIOMETRES + STETHOSCOPE : 1
- ❖ LAMPE A ALCOOL + TUBES A ESSAI : 1
- ❖ CENTRIFUGEUSE : 1
- ❖ BOITES AVEC INSTRUMENTS DE CHIRURGIE, PANSEMENTS ET GYNECO-OBSTETRICaux : 2
- ❖ BOCAL A PINCES INTERMEDIAIRES : 2
- ❖ LITS DE CONSULTATION GYNECO-OBSTETRICAL : 2
- ❖ DRAPS, MOLETON ET TOILES IMPERMEABLES : 50
- ❖ PLATEAUX METALIQUES : 10
- ❖ URINALS ET MATERIELS D'IRRIGATION VAGINALE : 4
- ❖ TAMBOURS FORMAT GRAND, MOYEN ET PETIT : 10

- ❖ BASSIN REUNIFORMES ET AUTRES MATERIELS DE SOINS EN GENERAL.
- ❖ HEMATIMETRE(CELLULE DE BURKER...) + PIPETTES A GLOBULES BLANCS ET ROUGES : 5.
- ❖ TUBES A ESSAI, LAMES, LAMELLES : 20
- ❖ APPAREIL OU SUPPORT DE WESTERGREEN + TUBES : 3
- ❖ BALLON D'AMBU ET APPAREIL DE REANIMATION : 3
- ❖ BOCAL A LAVEMENT / SOINS PRE OPERATOIRES + TUBULURE : 2
- ❖ COUSSIN A AIR : 5
- ❖ OTOSCOPE + LARYNGOSCOPE : 2
- ❖ POUPINEL OU STERILISATEUR : 2
- ❖ BOUILLERES : 2
- ❖ HEMOGLOBINOMETRE-DE SAHILI : 2
- ❖ VENTOUSE OBSTETRICALE : 2
- ❖ RECHAUD A PETROLE : 2
- ❖ INTRANTS DE LABORATOIRE(REACTIFS) ET MEDICAMENTS : Cfr. ESSOR EQUIPEMENT EN RDC.
- ❖ AUTRES EQUIPEMENTS : ORDINATEUR (Pentium IV) ET MOBILIERS.

Nous souhaitons plein succès aux responsables de l'Exécutif National et International de SUSILADHARMA et la Fondation BAMBALE pour la réalisation de cette Œuvre dans un délais relativement acceptable et répondant à la viabilité des soins à administrer à la communauté par les élèves et prestataires de santé. Ceci en vue de concrétiser la politique nationale des soins de santé primaire en ce lieu rural défavorisé.

Ainsi, nous remercions infiniment les instances qui veulent bien nous soutenir dans le cadre de développement et la promotion du monde rural défavorisé du monde urbain. Ce ci en vue de lutter contre l'exode rurale des jeunes et soutenir la santé de la communauté par une assurance bien garantie.

Enfin, que le bon Dieu vous comble de toutes ses bénédictions au Centuple pour les efforts que vous ne cessez de déployer avec amour en vue de rendre service à cette population en détresse.

**POUR LA DIRECTION DU CENTRE DE DEVELOPPEMENT  
RURAL COMMUNAUTAIRE DE KIMPEMBA,**



*Emmanuel LUYEYE NKUWU*  
**Emmanuel LUYEYE NKUWU**

GRADUE EN TECHNIQUE D'ENSEIGNEMENT  
ET ADMINISTRATION EN SOINS INFIRMIERS  
Tél. 243812127527